

# CASTELLI PALAZZI E BORGH MEDIEVALI

DELLA MEDIA PIANURA LOMBARDA

Vieni a scoprire luoghi ricchi di storia e arte.  
Visite guidate, mostre e tanti eventi

**C'**è un territorio nel cuore della pianura lombarda che risalta per una peculiarità a cavallo tra storia, tradizioni, arte e architettura: in ogni centro, piccolo borgo o grande cittadina che sia, si ritrovano testimonianze di un turbinoso e avvincente passato.

Castelli, fortezze, torri d'avvistamento, mura e fossati sono giunti fino a noi per raccontarci la loro storia, che si snoda tra grandi condottieri, campi di battaglia, luoghi di cultura e di leggende, intrighi e curiosi aneddoti. Tutto ciò non deve sorprendere: per secoli i territori di cui parliamo sono stati terre di passaggio e collegamento tra diverse aree politiche, culturali e commerciali.

La costruzione di un sistema così vasto e diffuso di fortificazioni si rese necessaria per la difesa dei confini, oggetto di contesa dapprima tra il comune di Bergamo e i comuni di Cremona, Brescia e Milano; successivamente tra il Ducato di Milano e la Repubblica di Venezia, attorno a quello che passò alla storia come il "Fosso Bergamasco": un confine che congiungeva i fiumi Adda, Serio e Oglio che ancora oggi disegnano orizzonti di singolare bellezza, fra parchi verdi, campagne, fontanili e specchi d'acqua.

Un tuffo nel Medioevo in un paesaggio che saprà conquistare non solo gli amanti della storia e dell'architettura, ma anche chi desidera rilassarsi immersi in ambientazioni agresti, tra produzioni tipiche e tanta natura.

## CONTATTI

Per tutte le informazioni relative a orari, aperture, costi ed eventi:

**ASSOCIAZIONE PIANURA DA SCOPRIRE**

☎ 0363 301452

✉ info@pianuradascoprire.it

🌐 [www.pianuradascoprire.it](http://www.pianuradascoprire.it)

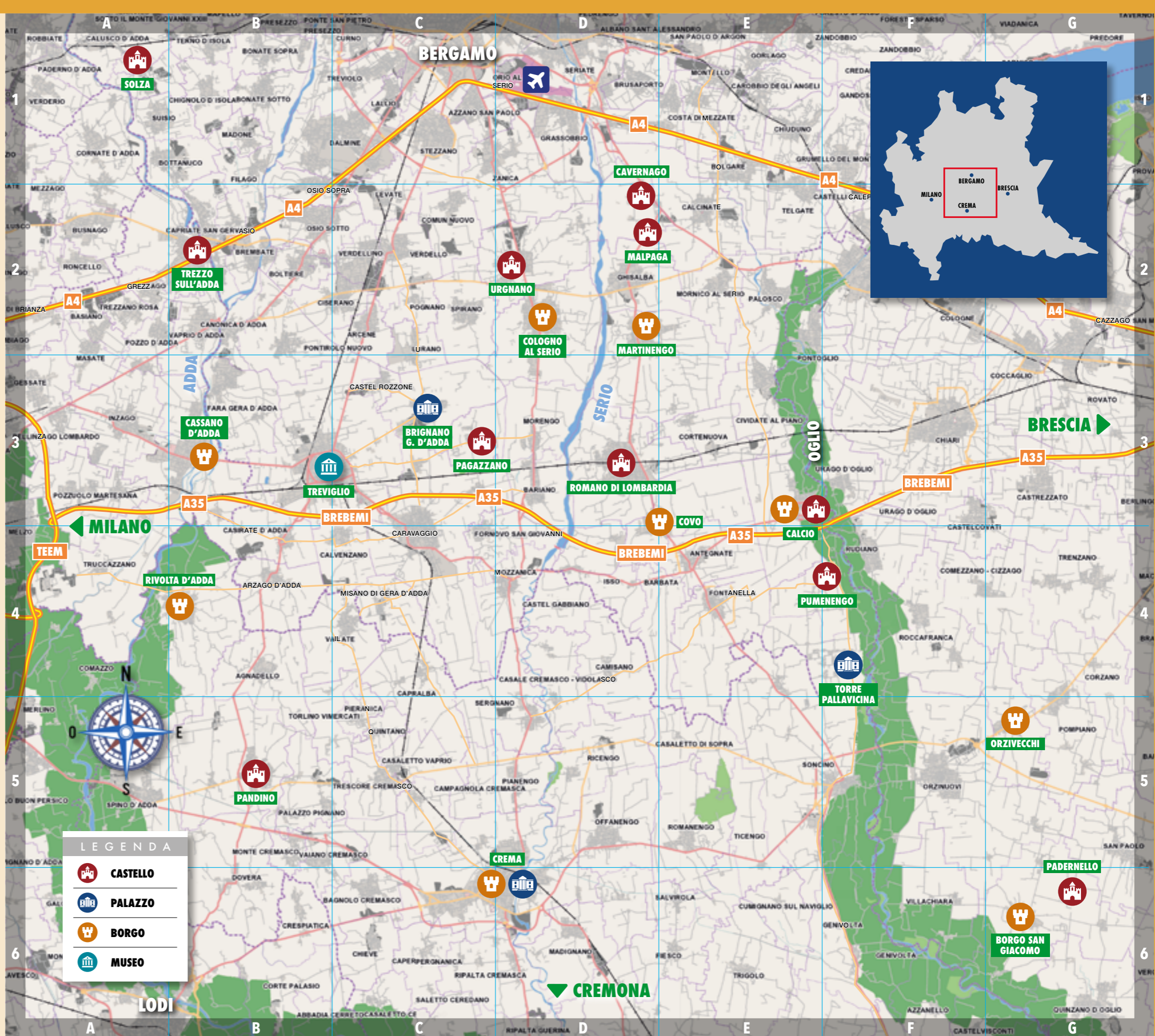

WWW.PIANURADASCOPRIRE.IT

Con il patrocinio di



# CASTELLI PALAZZI E BORGHİ MEDIEVALI DELLA MEDIA PIANURA LOMBARDA



## CASTELLO SILVESTRI - CALCIO (BG)

Antichissima residenza nobiliare, posta a controllo del fiume Oglio, antico confine fra Stato di Milano e Repubblica di Venezia. Si inserisce all'interno del cuore medievale del borgo, nei pressi dell'antica Pieve e di altri edifici storici, sui quali è possibile cominciare ad ammirare alcuni dei murales che costellano Calcio. Il castello è stato per secoli residenza della famiglia Secco e dei vari condomini della Calciana, un feudo indipendente dall'allora provincia di Cremona.



## BORGO STORICO DI SAN GIACOMO (BS)

Nella porzione più meridionale della bassa bresciana, il comune di Borgo San Giacomo segna il confine con la provincia di Cremona. Il suo centro storico è delimitato dalla Trecentesca roggia Gaspara, parte dell'antico fossato del borgo fortificato, che per centinaia di anni è stato un avamposto militare della Repubblica di Venezia contro il Ducato di Milano. Fra gli edifici spiccano: il Palazzo dei Martinengo, la chiesa parrocchiale, il Vecchio Camposanto, la chiesa dell'Immacolata Concezione del Castello e quella di san Rocco.



## CASTELLO DI PADERNELLO - FRAZ. DI BORGO SAN GIACOMO (BS)

Tra i punti di riferimento storici e culturali della bassa bresciana, il Castello di Padernello fu edificato nel XV secolo e fu più volte rimaneggiato nel tempo fino a trasformarsi nel '700 in villa signorile con la conformazione ancora visibile oggi. Location di gran fascino circondato dal fossato e dotato di ponte levatoio tuttora perfettamente funzionante, il Castello è gestito e valorizzato dall'omonima fondazione che accompagna i visitatori in interessanti visite guidate alla scoperta dei segreti del maniero.



## PALAZZO VISCONTI - BRIGNANO GERA D'ADDA (BG)

Palazzo Visconti è stato edificato tra la seconda metà del 1500 e gli inizi del 1600. Lo scalone monumentale, affrescato tra il 1730 e il 1740 circa, presenta scene mitologiche e finte architetture dipinte.

Al piano nobile si trova l'ambiente più suggestivo dell'intero palazzo, la sala del trono, che incarna la teatralità barocca, datata 1675. Nella sala dei centauri è allestita l'esposizione permanente delle Maschere dei Visconti, scenografiche sculture lignee seicentesche.



## IL PAESE DEI MURI DIPINTI - CALCIO (BG)

Tra la fine degli Anni Novanta e i primi anni Duemila, Calcio ha trasformato le pareti di edifici pubblici e privati in un museo a cielo aperto. Artisti locali, nazionali e scuole d'arte hanno dato un tocco artistico peculiare a questo comune bergamasco. Calcio diventa così il paese caratterizzato da un fiume - l'Oglio -, due castelli - il castello Silvestri e il castello Oldofredi -, tre chiese - l'immensa parrocchiale, l'antica pieve e l'oratorio di San Fermo -, dai 47 (quarantasette) Muri Dipinti e dalle mille storie da raccontare.



## CASTELLO DI MALPAGA - FRAZ. DI CAVERNAGO (BG)

Acquistato dal Colleoni nel 1456, il castello divenne la sua principale dimora. Come tutti i principi rinascimentali, il Colleoni voleva manifestare il proprio prestigio attraverso opere artistiche e architettoniche che dessero memoria delle sue gesta.

Il castello venne così ristrutturato e reso un'inespugnabile fortezza e un campo di alloggio per i suoi soldati oltre che una magnifica residenza interamente affrescata.



## BORGO MEDIEVALE DI COLOGNO AL SERIO (BG)

Nella sua lunga storia Cologno si contraddistinse come avamposto della Signoria Viscontea prima e della Serenissima Repubblica di Venezia poi, sino a diventare proprietà del celebre condottiero Bartolomeo Colleoni. Un borgo le cui origini risalgono a più di 2000 anni fa, tutt'oggi conservato nella sua identità storica e nel suo splendore artistico: dall'inalterata cinta muraria alle quattro torri di ingresso al centro storico, passando per gli antichi affreschi del Cavagna.



## BORGO STORICO DI COVO (BG)

Nel borgo di Covo spicca la chiesa parrocchiale intitolata ai santi Filippo e Giacomo. Al proprio interno custodisce la reliquia di san Lazzaro, donata alla popolazione dallo storico condottiero Bartolomeo Colleoni. Di notevole importanza la torre del castello edificato da Buoso da Dovara, unico edificio ancora esistente tra quelli edificati dal condottiere cremonese. Inoltre vari luoghi del paese sono stati abbelliti da muri dipinti che raccontano la sua storia, le sue origini e il suo legame con il territorio.



## CENTRO STORICO DI CREMA (CR)

La città di Crema, collocata al centro della Lombardia, divenne un centro attrattivo per la sua posizione strategica. Nel cuore della città fu eretta una cittadella difensiva caratterizzata dal Palazzo Comunale con la Torre Guelfa e la chiesa di Santa Maria della Mosa, ora Cattedrale. Fu assoggettata ai Visconti e successivamente alla Repubblica di Venezia. Ancor oggi Crema rappresenta un unicum nel panorama delle città lombarde caratterizzandosi per le sue bellezze artistiche e per le sue atmosfere seicentesche.



## PALAZZO ZURLA DE POLI - CREMA (CR)

Edificato nel 1520 dal nobile Leonardo Zurla, il palazzo è un esempio di villa di caccia dai canoni cinquecenteschi lombardi. L'edificio, sobrio all'esterno, presenta una corte con giardino all'italiana e riserva lo sfarzo per gli interni. Troviamo il solenne Salone d'Onore, affrescato con la raffigurazione della storia di Amore e Psiche e le tre sale attigue del piano nobile con cicli pittorici a tema sacro dei maggiori artisti locali del tempo, tra cui Aurelio Buso De Capradossi e Giovan Battista Castello, detto "Il Bergamasco".

## BORGO STORICO DI MARTINENGO (BG)

La storia del borgo di Martinengo parte dall'età romana e conserva i resti dei successivi domini: il nome è di origine longobarda, le fortificazioni medievali e il Filandone è un esempio di architettura industriale, dove venne girato il film "L'albero degli zoccoli". Di grande rilievo le gesta del condottiero Bartolomeo Colleoni tra cui la costruzione dei due conventi di Santa Chiara e dell'Incoronata, finemente affrescati e la Casa del Capitano. Un borgo fiorente ricco di storia e curiosità.



## BORGO STORICO DI ORZIVECCHI (BS)

Nel 1433 i Conti Martinengo ricevettero dal Doge di Venezia Francesco Foscari l'investitura feudale sul Borgo di Orzivecchi e in pochi anni la fisionomia del borgo cambiò radicalmente. Nel nucleo storico del borgo troviamo: l'antica Chiesa dei Disciplini, la magnifica Parrocchiale, ed una serie di palazzi appartenuti ai conti Martinengo. Fuori dalle mura spiccano per importanza: l'antica Pieve di Bigolio chiesa matrice di un vasto territorio e il castello della Cesarina.



## CASTELLO VISCONTEO - PAGAZZANO (BG)

Poco distante della città di Treviglio sorge un antico castello Visconteo a pianta quadra, circondato da ampio fossato, che mostra elementi architettonici trecenteschi nel lato nord est, ma appare nella sua magnificenza come esempio di fortezza militare a partire dalla seconda metà del '400. Il castello è caratterizzato anche dalla presenza di un palazzetto denominato "villa", costruito nella seconda metà del '400 e in seguito migliorato da Galeazzo Visconti nel corso del '500.



## CASTELLO VISCONTEO - PANDINO (CR)

La costruzione del Castello Visconteo di Pandino ha inizio nel 1355 e viene portata a termine per volere di Bernabò Visconti, allora Signore di Milano, e della moglie Regina della Scala. Il castello, a pianta quadrata, aveva in origine quattro torri quadrate, una per ogni angolo; oggi restano le due orientali. La particolarità più interessante del Castello è la presenza di molte pitture originali realizzate nel XIV secolo, che si sono conservate nelle stanze, sotto i portici e anche all'esterno.



## CASTELLO BARBÒ - PUMENENGO (BG)

All'interno del Parco Oglio Nord, sorge il castello Barbò di Pumenengo, situato all'estremo confine sud della provincia di Bergamo. L'ampio cortile interno è di forma trapezoidale con pavimentazione in ciottoli. L'intera struttura è realizzata in cotto e borlante di fiume. Sul lato sud al primo piano, che doveva essere il piano "nobile", vi è un grande salone con pareti interamente affrescate, oggi usata come sala consiliare.



## BORGO STORICO DI RIVOLTA D'ADDA (CR)

Antico borgo situato sulla riva del fiume Adda, Rivolta d'Adda ha origini romane. Grazie anche alla posizione strategica come terra di confine, si arricchisce e viene iniziata la costruzione dell'imponente Basilica romanica di Santa Maria e San Sigismondo.

Di fronte alla Basilica troviamo la Chiesa rinascimentale di Santa Maria che vanta affreschi di scuola leonardesca. Poco distante sorge Palazzo Celesia, edificio signorile e in stile cinquecentesco la cui facciata è stata recentemente restaurata.



## ROCCA VISCONTEA - ROMANO DI LOMBARDIA (BG)

La fondazione della Rocca, ubicata lungo il perimetro della cinta muraria, risale al 1171. L'attuale aspetto del fortilizio è il frutto di continui rimaneggiamenti che si sono succeduti nel corso dei secoli. Il borgo presenta numerose testimonianze artistiche degne di nota: la Chiesa di Santa Maria Assunta e la Basilica di San Defendente, il trecentesco Palazzo della Ragione, i Portici colleoneschi della Misericordia, Porta Brescia, l'ottocentesco Palazzo Rubini e il Cimitero "Della Gamba", istituito nel 1715 e restituito da poco al suo antico splendore.



## CASTELLO COLLEONI - SOLZA (BG)

Il castello di Solza è noto per essere il luogo che, nel 1395, diede i natali al celebre condottiero Bartolomeo Colleoni. La struttura è il risultato di molteplici interventi che si sono susseguiti nei secoli: alle costruzioni militari, nobili e potenti, si sono sovrapposte strutture a vocazione agricola, traccia di un vivere povero e contadino. Il castello riveste così un valore eccezionale rispecchiando la storia stessa dell'Isola bergamasca.

## PALAZZO BARBÒ E TORRE DI TRISTANO - TORRE PALLAVICINA (BG)

Nel XV sec. il territorio di Torre Pallavicina, allora possedimento del Ducato di Milano, era teatro delle battaglie contro la Repubblica di Venezia. La Torre di Tristano Sforza, che ha dato il nome al Comune stesso, ricorda ancora oggi quel periodo. Dopo la Pace di Lodi del 1454 la torre ha perso la sua prerogativa difensivo-militare ed è divenuta una residenza campestre, accanto alla quale sono stati eretti il Palazzo rinascimentale del Marchese Adalberto Pallavicino e Palazzo Oldofredi Tadini Botti.



## MUSEO STORICO VERTICALE - TREVIGLIO (BG)

Il Museo Verticale di Treviglio è un percorso nella storia che si sviluppa per sezioni percorrendo i sette livelli della torre civica. Salendo le scale, il visitatore si immerge in una successione di esperienze multimediali e interattive in grado di comunicare la storia della città e gli eventi collettivi che ne hanno costituito l'identità nel tempo. Dal punto più alto accessibile della torre, posto appena sotto la cella campanaria, il visitatore potrà godere di una vista eccezionale sulla pianura circostante.



## CASTELLO DI TREZZO SULL'ADDA (MI)

Tra Milano e Bergamo sorge l'avamposto militare di Trezzo. Il castello fu teatro di numerose vicende belliche legate al nome del Barbarossa ed alle famiglie Visconti, Colleoni e Sforza. Negli anni 1355-1364 fu edificato il Castel Nuovo, voluto dal Signore di Milano Bernabò Visconti, di cui rimangono oggi i suggestivi sotterranei e i resti del maestoso ponte, abbattuto nel 1416. Dall'alto dei 42 metri della poderosa torre medievale si può ammirare il borgo antico, cresciuto in prossimità della fortificazione.



## ROCCA ALBANI E BORGO DI URGNANO (BG)

Il castello Albani, con tutta la sua imponenza, è ricco di sale affrescate, circondato da un fossato e da bellissimi giardini. Esso fa da contorno ad un borgo che possiede anche altri importanti monumenti da visitare quali la Chiesa della Trinità (piccola Sistina bergamasca), la stupenda parrocchiale con preziosi arredi e tele pregiate tra cui quella del Tintoretto, e la maestosa piazza con la torre campanaria del Cagnola.

